

PERFIL GEOGRAFICO Y ECONOMICO DE LA COMISARIA DEL GUAINIA

Por: Prof. JOAQUIN MOLANO CAMPUZANO
Universidad de Bogotá,
"Jorge Tadeo Lozano"

*Artículo del Boletín de la
Sociedad Geográfica de Colombia
Números 87-88, Volumen XXIII
Tercero y Cuarto Trimestre de 1965*

CREACION:

La nueva Comisaría del Guainía, segregada de la Comisaría del Vaupés, fue creada por la Ley 18 de 1963 (Julio 13).

NOMBRE:

Su nombre sonoro se debe al Río Guainía que nace en Colombia, llamado Río Negro en el Brasil y Venezuela, uno de los más grandes afluentes del Amazonas, el cual desemboca a pocos kilómetros de Manaus, produciendo una clara separación de aguas en forma de avenida de color negro y muchos kilómetros de largo.

EXTENSION:

77.942 kilómetros cuadrados. Superficie por ciento 6.4 en relación con la extensión superficial de Colombia.

POBLACION:

4.692 habitantes (Censo de 1964). Habitantes por kilómetro cuadrado 0.07. Crecimiento geométrico anual por ciento 13.01. En su mayor parte está formada por indígenas en estado cultural muy primitivo.

TRIBUS INDIGENAS:

Guahibos, Curripacos, Guayaberos, Piacopos, Puinaves y otros, casi todos de la familia Arawac.

CAPITAL:

PUERTO INIRIDA, sobre el río Inírida, en las proximidades de la confluencia de los ríos Guaviare con el Atabapo y el Orinoco, fundado en 1965 por una Comisión Interministerial.

LIMITES:

Por el Norte, con la Comisaría del Vichada.. río Guaviare de por medio.

Por el Oriente, con Venezuela, ríos Orinoco, Atabapo y Río Negro de por medio

Y por el Occidente, con la Comisaría del Vaupés.

Por el Sur con el Brasil.

TOPOGRAFIA:

Terreno plano, principalmente selvático, con escasas ondulaciones. Hay tres regiones dominantes cuya ecología debe estudiarse, y están comprendidas entre los ríos Guaviare Inírida, Inírida-Guainía, Guainía-Isana.

HIDROGRAFIA:

Tiene una rica hidrografía representada por los ríos anteriormente mencionados. Además, el Atabapo, el Papunaua, el Surubí y el Isana. La estrella fluvial del Sur formada por los ríos Orinoco, Atabapo y sus afluentes Guaviare, Inírida y el brazo del Casiquiare, que une las dos más grandes cuencas fluviales de Suramérica, constituye un fenómeno geográfico descrito desde la visita de Humboldt, digno de conocerse.

LAGOS: Guacamayo y Zancudo.

LAGUNAS: Mure, Macunuri, Guacamayo, El Tigre, Zancudo, Chicuaco, Sojo, Saridú y el Brujo, todas en las márgenes del río Inírida, excepto la Saridú que está en la margen izquierda del Guaviare. En la Comisaría del Guainía existen ríos de aguas de color blanco y de color negro, ricos en peces los primeros y pobres los segundos. El fenómeno limológico ha sido estudiado por el Autor en la reciente expedición realizada con estudiantes de la Facultad de Recursos Naturales de la Universidad de Bogotá "Jorge Tadeo Lozano".

OROGRAFIA:

A lo largo de las gigantescas hoyas hidrográficas de los ríos de la Comisaría emergen a manera de centinelas imponentes cerros denominados:

Piedra Aviador (900 metros); Canapiari (629 metros); Cuasacavi (668 metros); Rana (637 metros); Pajarito (543 metros); Mavecuri (490 metros); Sáquira (460 metros) y Cubale (200 metros).

CLIMA:

La climatología muestra ciertos caracteres de transición entre el tipo de sabana tropical alternativamente húmeda y seca, característica de la Orinoquia y el clima propio de la selva húmeda tropical o selva tropical lluviosa que predomina en la Amazonía. Según el Instituto Geográfico de Colombia "AGUSTIN CODAZZI", en las hoyas hidrográficas del Guaviare y del Inírida predominan las primeras condiciones. Este último casi se seca en la estación en que las lluvias están ausentes. Hacia la frontera con el Brasil, cuenca del Isana, van acentuándose más las condiciones climáticas "Amazónicas" o de la selva lluviosa. Las temperaturas permanecen altas durante todo el año, siempre con promedios mensuales superiores a 26° C.

Las lluvias, en especial del Inírida hacia el Sur, son abundantes. San Carlos de Río Negro (Guainía), una localidad venezolana situada exactamente frente a la "nariz" de Colombia, recibe el año más de 3.300 mm., precipitación que es muy parecida a la de Mitú (Vaupés) y que es de 3.000 o más mm. San Gabriel, una localidad brasilera situada cerca al punto en donde el río Vaupés desemboca en el Río Negro (Guainía), tiene un promedio anual de 2.956 mm. de lluvia en 20 años. En la Comisaría los meses de máximas lluvias son de Junio a Noviembre. Sin embargo, hay que anotar que según los pocos datos disponibles "en San Carlos" llueve en cualquier época del año, generalmente en mucha abundancia durante los meses de invierno. Raramente en un mes de fines o principios de año, deja de llover 15 días seguidos y siempre que llueve las precipitaciones son abundantes. En el mes de diciembre, en pleno verano, según la expresión popular, se producen caídas de agua propias del período opuesto.

RECURSOS NATURALES RENOVABLES E IRRENOVABLES

GEOLOGIA:

Geológicamente la Comisaría pertenece a la plataforma y macizo guayaneses. Cabe recordar que en los ríos de la Guayana venezolana se han encontrado ricos placeres diamantíferos. En la misteriosa Guainía hay una tradición oral respecto a una explotación diamantífera que hicieron los Reverendos Padres Jesuítas antes de su expulsión del territorio colombiano. En la actualidad nadie sabe en qué sitio se realizó la citada explotación.

SUELOS:

No se conoce aún su composición química por carencia de estudios agrológicos.

PRODUCTOS FORESTALES:

Maderas duras y blandas de muchas especies; Pendare o Chide del Orinoco, caucho; plantas medicinales; palmas productoras de fibras (Chiquichiqui, (Leopoldina Piassava) para la fabricación de escobas, cepillos, etc.; palmas oleaginosas productoras de aceites fijos (seje, pachúa, inayá, etc.).

ARTESANIA INDIGENA:

La tecnología indígena, que tiende a desaparecer si no se toman medidas inmediatas, se reduce a cerámicas de barro y arcilla, tejidos de bejucos y fibras vegetales, fabricación de hornos primitivos, instrumentos para la caza (bodoqueras o cervatanas, arcos, flechas y escobas de chiquichiqui, etc.).

PRODUCTOS AGRICOLAS:

Maíz, yuca y yuca brava de la cual se extrae el mañoco o harina y el casabe, (torta de harina de yuca), principal alimento del indígena, ñame y cacao, marañón o merey, piña, cítricos y bananos de diferentes variedades. En el alto y bajo Guaviare existen bosques de cacao silvestre como recuerdo de las primeras plantaciones hechas por los Jesuitas antes de su primera expulsión del territorio nacional.

FAUNA ACUÁTICA:

Los ríos Guaviare e Inírida son masas de agua muy ricas en peces, ideales para pesca deportiva e industrial. Entre los primeros, que son de escama y muerden carnadas artificiales, se encuentran los siguientes: Cachama (75 lbs.): Morocoto (75 lbs.); Bocón (26 lbs.); Sardinata de (15 a 20 lbs.); Paño (15 lbs.); muy similar al pez caribe; payala (15 lbs.); Curbinata (15 lbs.): Pavón o Tucunaré (15 lbs.). Y entre los peces sin escamas, que no muerden carnada artificial, encontramos verdaderos gigantes de las aguas dulces, tales como el Valentón, el Amarillo, cuyos ejemplares han pesado hasta 35 arrobas y Bagre Rayado con un peso máximo de 10 arrobas. Además hay caimanes, Babillas y Cachirras. Existen también varias especies de Charapas o Tortugas productoras de excelente carne y huevos que ponen en las playas en la época de verano.

FAUNA TERRESTRE:

Se encuentran diferentes animales de vida silvestre, ideales para la cacería, como la Danta, el Tigre o Jaguar, el Cafuche, Zaimo o Váquiro, el Venado, el Borugo o Paca, el Chigüiro o Capibara, el Lobón o Perro de Agua (*Ptenornura-brasilensi*), el animal más perseguido por la belleza y alto valor de su piel, la Nutria, micos y culebras y otras especies no clasificadas.

AVIFAUNA:

Es muy abundante. Hay paujiles gigantes, pato migratorio, guacamayos, loros, garzas, etc.

COMUNICACIONES:

Los ríos son navegables en pequeñas embarcaciones, (potrillos o curiaras). El Guaviare tiene numerosos rápidos que dificultan la navegación. Al interior del país el único medio de acceso es por vía FAC y SATENA (Servicio de Aeronavegación a Territorios Nacionales). Se acaba de inaugurar una pista de aterrizaje en Puerto Inírida autorizada para Aviones DC-3 con capacidad hasta de 1.200 kilos. Se aprovecha el invierno para el acuatizaje, especialmente en el Río Negro o Guainía, con aviones anfibios. Hay aeropuertos particulares para DC-3, en Mapiripán, límite entre Vichada y Vaupés y en la Ceiba, sobre el Río Inírida, 30 Kms, arriba de la capital donde existe un internado católico de los misioneros de Yarumal.

POBLACIONES:

Corregimientos de El Coco, Pto. Inírida, Remanso, La Playa, Vista Alegre, etc., sobre el Río Inírida. El Sejal, San Felipe y La Guadalupe, sobre el Río Guainía, que son pequeños caseríos. Hacia el sureste de la Comisaría, donde abundan los ríos y caños, existen caseríos de tribus indígenas; una o dos chozas únicamente en cada localidad.

PRESUPUESTO:

Para su primer año de vida administrativa (1964) \$1.500.000, distribuí dos así: \$ 1.200.000 para gastos de inversión y \$ 300.000 para funcionamiento.

Para la vigencia fiscal que comenzó el 1º de Abril de 1966 los auxilios nacionales para inversión fueron rebajados, en todos los Territorios Nacionales, en un 30%, lo cual imposibilitará crear la infraestructura necesaria para el progreso económico de estas vastas regiones.

PROBLEMAS ACTUALES:

Entre los problemas más sentidos de la Comisaría cabe destacar los que se relacionan con la Salud Pública, la Educación, las vías de comunicación, el transporte y el Crédito Agrario, para no citar sino unos pocos.

SOLUCIONES POSIBLES:

SALUD PUBLICA

1. Construcción de Acueducto y alcantarillado en Puerto Inírida, Capital de la Comisaría.
2. Construcción de un Hospital Regional en Puerto Inírida, pues los enfermos actualmente tienen que ir a Venezuela.
3. Construcción de cuatro (4) puestos de Salud en La Guadalupe y El Sejal, alto Inírida y medio Guaviare.
4. Construcción de letrinas en los sitios indígenas.

EDUCACION

1. Construcción de una Escuela de Artes y Oficios, mixta, en Puerto Inírida, con el objeto de estimular la artesanía, la fabricación de manufacturas aprovechando los recursos naturales, vegetales, la enseñanza vocacional de la agricultura tropical y la pesca continental.
2. Construcción de dos Escuelas en La Guadalupe, Sejal, alto Inírida y medio Guaviare.

VIAS DE COMUNICACION y TRANSPORTE

1. Construcción de vías de penetración, entre otras, construcción del carretable para salvar los raudales de Mapiripán, en el río Guaviare, o regularizar dichos raudales volándolos con dinamita.
2. Construcción del carretable para unir las hoyas hidrográficas de los ríos Inírida y Guainía.
3. Construcción de pistas de aterrizaje en los sitios de la Guadalupe y en la Boca del Casiquiare y en Alto Inírida.
4. Adquisición de dos (2) lanchas oficiales para transporte fluvial con una capacidad remontadora de 30 toneladas.

CREDITO AGRARIO

1. Establecimiento de una Sucursal de la Caja de Crédito Agrario con el objeto de ayudar a los colonos con crédito dirigido y que sirviera de Agencia de compra de chicle, el chiquichiqui y cacao de la Comisaría.

BIBLIOGRAFIA:

1. **BANCO DE LA REPUBLICA**
Departamento de Investigaciones Económicas ATLAS DE ECONOMIA COLOMBIANA Entregas I, II, III y IV. - Bogotá, 1960-1964.
2. **GUZMAN CORTES ALVARO.** Informe sobre la Comisaría del Guainía. Ministerio de Gobierno. Sección de Fomento y Desarrollo Económico de la División de Territorios Nacionales. Bogotá, 1964.
3. **INSTITUTO GEOGRAFICO DE COLOMBIA "AGUSTIN CODAZZI".**
Departamento de Catastro. División Estudios Geográficos. MONOGRAFIA PRELIMINAR DE LA COMISARIA DEL GUAINIA. Bogotá, 1964.
4. **MOLANO CAMPUZANO JOAQUIN.** GEOGRAFIA ECONOMICA DE COLOMBIA. Vol. I, II, III. - FACULTAD DE CIENCIAS ECONOMICAS. Colegio Mayor de Nuestra Señora del Rosario. Bogotá, 1962.
5. **REGIONES DE COLOMBIA.** COMISARIA DEL GUAINIA. Revista Policía Nacional de Colombia N° 100, Julio - Agosto. Bogotá, 1963.
6. **RIOS GONZALEZ, HERNAN.** Anotaciones sobre Factores Socio-Culturales y Recursos Humanos de este Territorio. Informe a la División de Territorios Nacionales. Noviembre de 1965. (Manuscrito).

CARTOGRAFIA

DE LOS

TERRITORIOS NACIONALES

EL AUTOR AGRADECE
LA COLABORACION A
LA DIVISION DE
INVESTIGACIONES ECONOMICAS
- SECCION GEOGRAFIA ECONOMICA-
DEL BANCO DE LA REPUBLICA

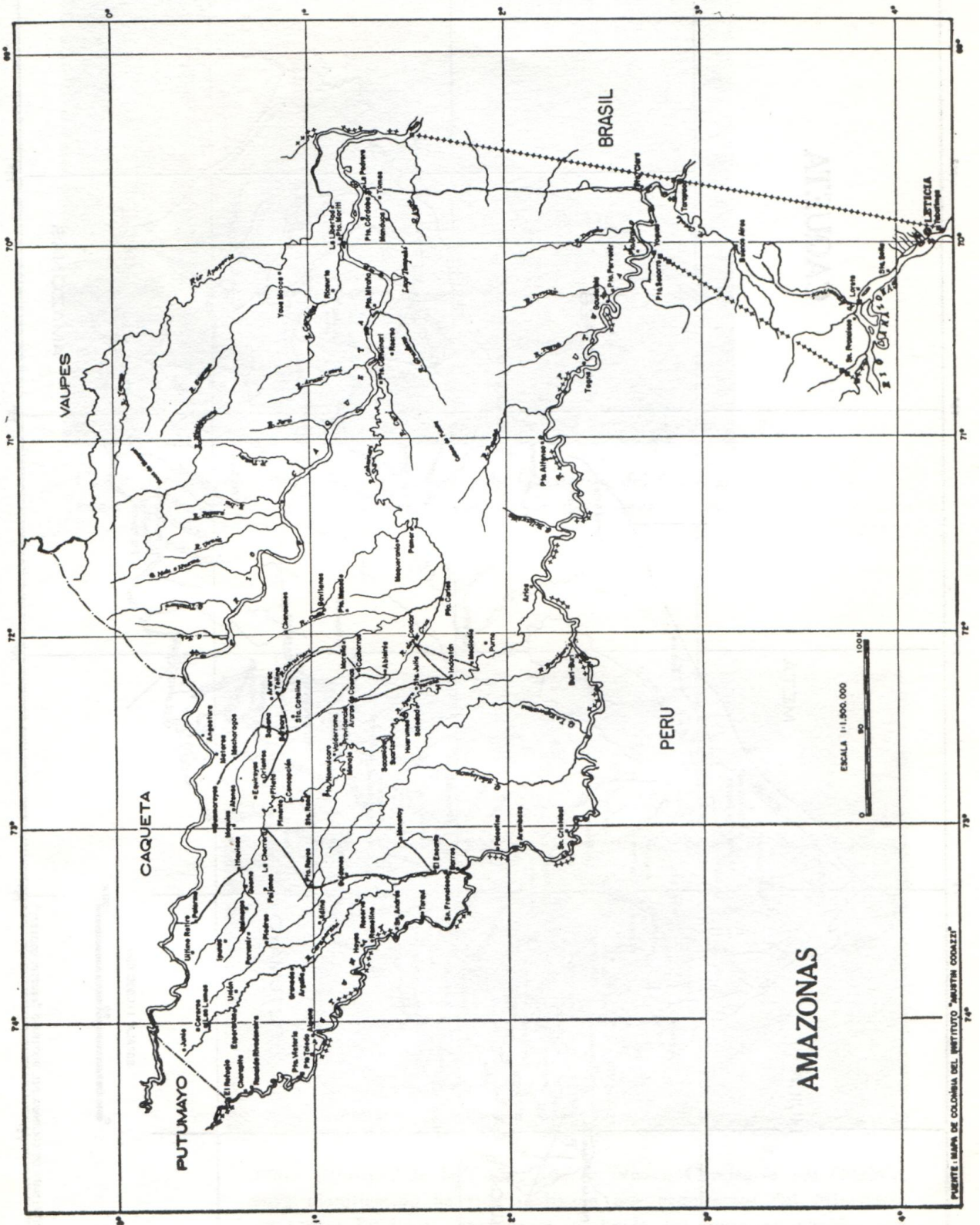

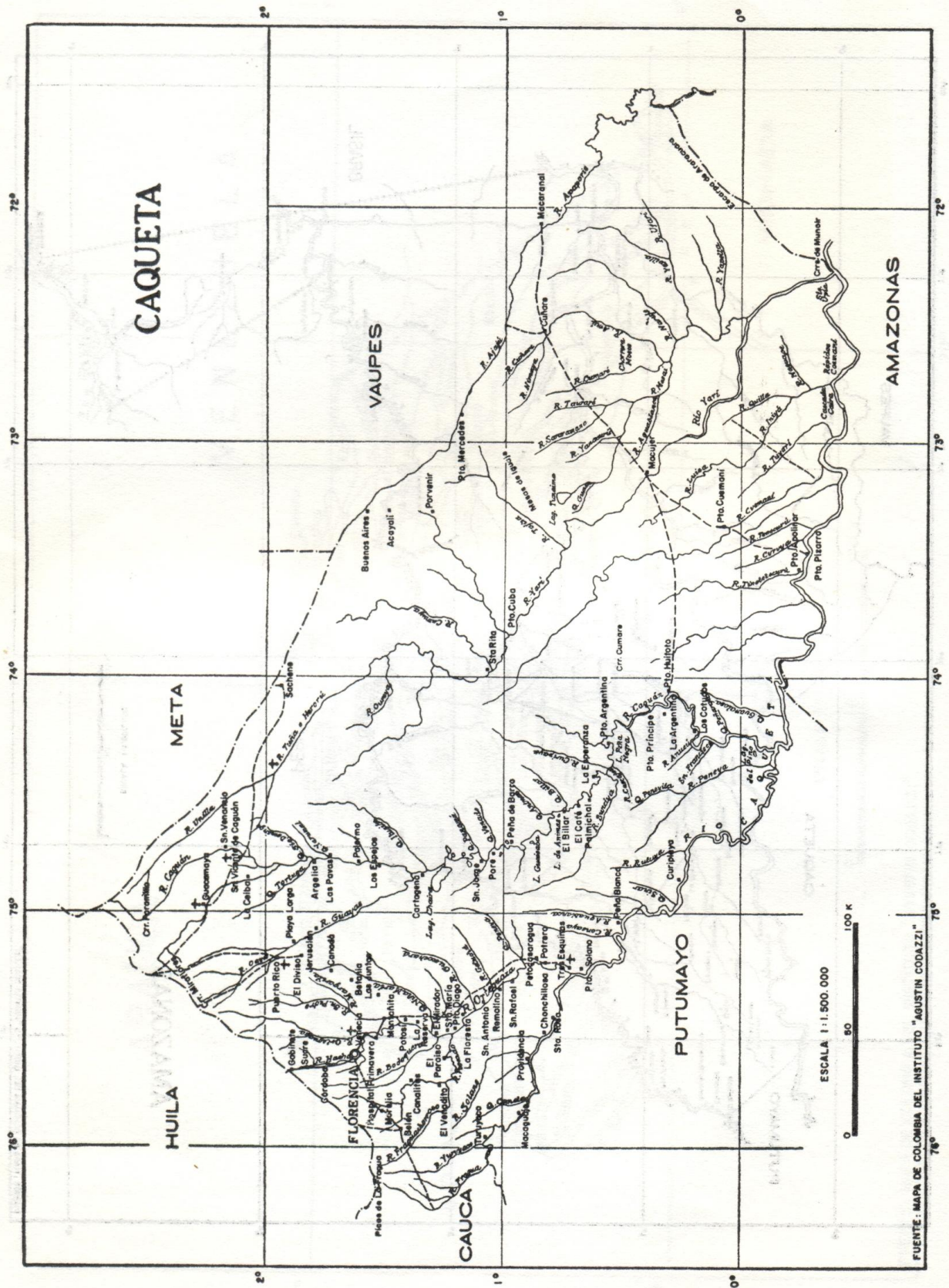

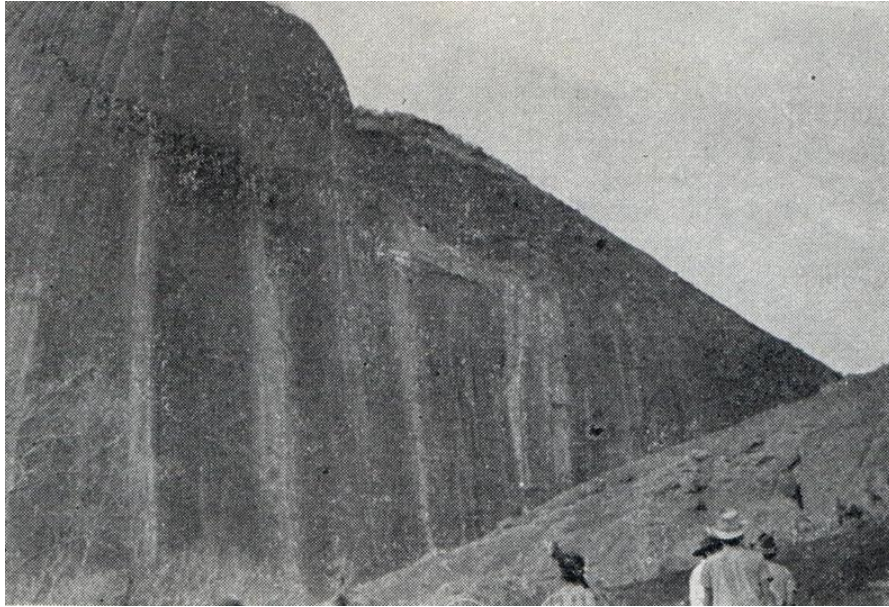

Como monumentos naturales los cerros de la Comisaría del Guainía constituyen una de las grandes maravillas de la naturaleza de ese vasto territorio.

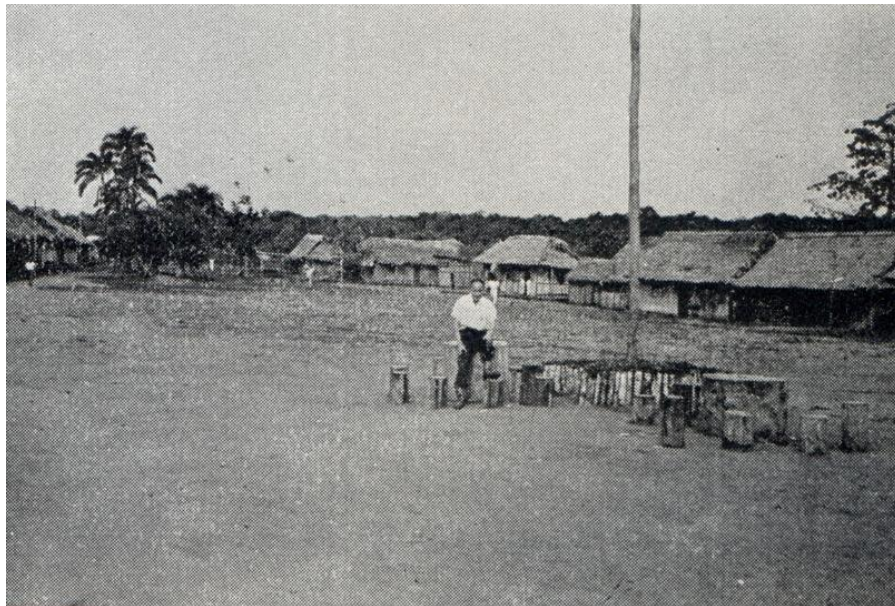

Plaza principal de la Capital de la Nueva Comisaría del Guainía, cuya planificación ha sido realizada por arquitectos del Ministerio de Obras Públicas. Obsérvense al fondo las casas construidas con materiales de la región, por los indígenas.



Camino carreteable que puede transitarse únicamente en verano y que comunica a la aislada Comisaría del Guainía con otros territorios.



Inauguración del Aeropuerto de Puerto Inírida. Gracias a SATENA (Servicio de aeronavegación a territorios nacionales), y la Fuerza Aérea Colombiana (FAC), cualquier sitio de los territorios nacionales puede comunicarse con el interior de Colombia o del mundo.



Palma de Chiquichiqui (*Leopoldina piassava*), principal recurso vegetal exportable de la Comisaría del Guainía.



Típicos bosques de la Comisaría del Guainía (Orinoquia).



Panorámica del Río Inírida, frente a Puerto Inírida, capital de la nueva Comisaría del Guainía.



Río Guainía entrando al territorio brasileiro, donde cambia su bello nombre por Río Negro.

Isla del Río Guainía o Río Negro. (Alto Guainía).

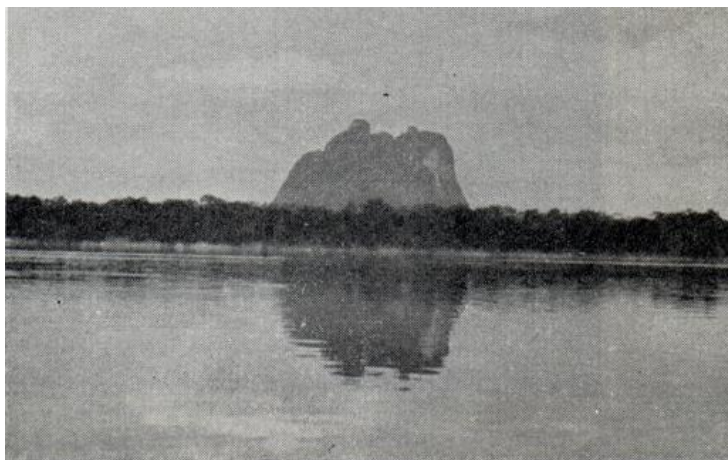

Piedra del Cociry. Límite de tres países: Colombia, Brasil y Venezuela. (Comisaría del Guainía).

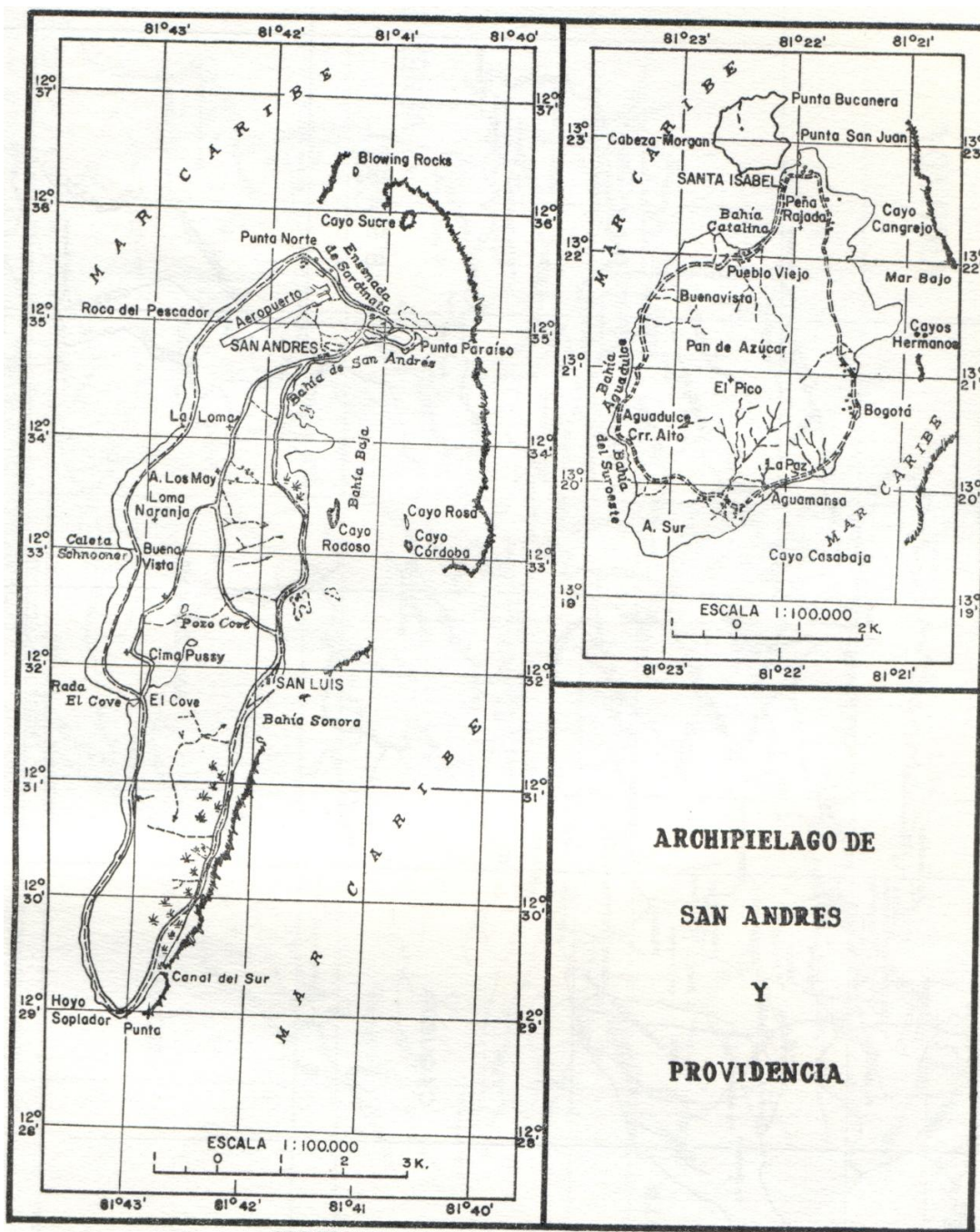

FUENTE: MAPA DE COLOMBIA DEL INSTITUTO "AGUSTIN CODAZZI"

