

BOLETIN DE LA SOCIEDAD GEOGRAFICA DE COLOMBIA

(ACADEMIA DE CIENCIAS GEOGRAFICAS)

VOLUMEN X — TERCER TRIMESTRE DE 1952 — NUMERO 3



CONTENIDO:

Editorial: HOMENAJE A JORGE ALVAREZ LLERAS, por Manuel José Forero.
EL DEPARTAMENTO DE CORDOBA, por Ernesto Guhl.
EL BALNEARIO DE SALGAR.
MUNICIPIOS Y CORREGIMIENTOS (Continuación).
DE MI LIBRETA DE VIAJERO, por Ignacio Rivas Putnam.

SEDE: OBSERVATORIO ASTRONOMICO NACIONAL
Carrera 8ª, número 8-00 — Apartado número 25-84
Bogotá, Colombia

EL DEPARTAMENTO DE CORDOBA

UN POTENCIAL NATURAL QUE ESPERA

Por Ernesto G u h l.

La desmembración de grandes territorios administrativos puede tener dos causas, a saber: 1) móviles de poder político, y 2) el volumen de la población y su desarrollo económico. De todos modos, el hecho se basa sobre la dinámica biología-humana de las áreas en mención.

El Departamento de Bolívar con una superficie entre 59.560 km². (dato oficial) y 60.440 kms². según últimas mediciones; naturalmente no puede ser homogéneo en su estructura desde ningún punto de vista. La división del Departamento en regiones antro-po-geográficas, —más o menos uniformes entre sí—, da las siguientes divisiones:

- 1º Cartagena — La Costa
- 2º El Carmen
- 3º Río Magdalena
- 4º Sabanas.
- 5º Bajo Sinú
- 6º Alto Sinú
- 7º Montaña
- 8º San Jorge
- 9º Magangué
- 10 Serranía de San Lucas — Simití

Estas 10 regiones a su vez se pueden reunir en 3 grandes grupos desde el punto de vista de las comunicaciones, que son:

- 1) El grupo que tiene como epicentro vial a Cartagena y que abarca a:
 - a) La región de Cartagena y la Costa
 - b) El Bajo Sinú, comunicación fluvial y marítima, que con frecuencia se extiende hasta Barranquilla.

CROQUIS DEL DEPARTAMENTO DE CORDOBA



(Cortesía de la Dirección Nacional de Estadística)

c) La región de El Carmen, que también se orienta además para Cartagena hacia el río Magdalena por el puerto de Zambrano.

d) El resto del Valle del Sinú, —eje del nuevo Departamento de Córdoba— de difíciles comunicaciones terrestres con Cartagena, y que económicamente se orienta con el Puerto de Magangué en el río Magdalena hacia Antioquia principalmente, y secundariamente por vía fluvial y costera hacia Cartagena - Barranquilla.

2) El segundo grupo tiene como epicentro vial al río Magdalena con Barranquilla y abarca a:

a) La región del río Magdalena.

b) La región de Magangué, con las partes bajas de los ríos San Jorge y Cauca.

c) La región de la Serranía de San Lucas-Simití

3) El último grupo abarca las regiones que tienen como epicentro vial a ciudades intermedias como Montería, Sincelejo, Magangué, con destino a Medellín y Barranquilla y a ellas afluyen las regiones de:

a) Alto Sinú

b) Montaña

c) San Jorge, principalmente.

La región del Bajo Sinú con Lórica como centro, y los municipios de San Bernardo, San Antero, Momil, Chimá y San Pelayo es predominantemente ganadera, arroçera, maicera y de ajonjolí y además productora de manteca tanto vegetal (corozo) como animal, y de aves de corral que van en su mayor parte a Cartagena y Barranquilla.

Las regiones del Alto Sinú y de la Montaña con sus productos principales de ganadería, algodón, arroz, manteca y madera, se orientan principalmente hacia Antioquia, excepto la madera que va a la costa y al exterior.

Después de Cartagena las ciudades más importantes en su orden son:

Sincelejo

Montería

Magangué, con un número de habitantes más o menos parecido. Pero Sincelejo, por su ubicación geográfica, centro obligado de todo tráfico terrestre, es también el centro urbano mejor desarrollado en el interior del Departamento. Cada una de estas tres ciudades —además de Cartagena— son sede de una Cámara de Comercio.

Dentro de este conjunto de regiones antro-po-geográficas del Departamento de Bolívar, que determinaron la limitación del nuevo Departamento de Córdoba, las más independientes por su ais-

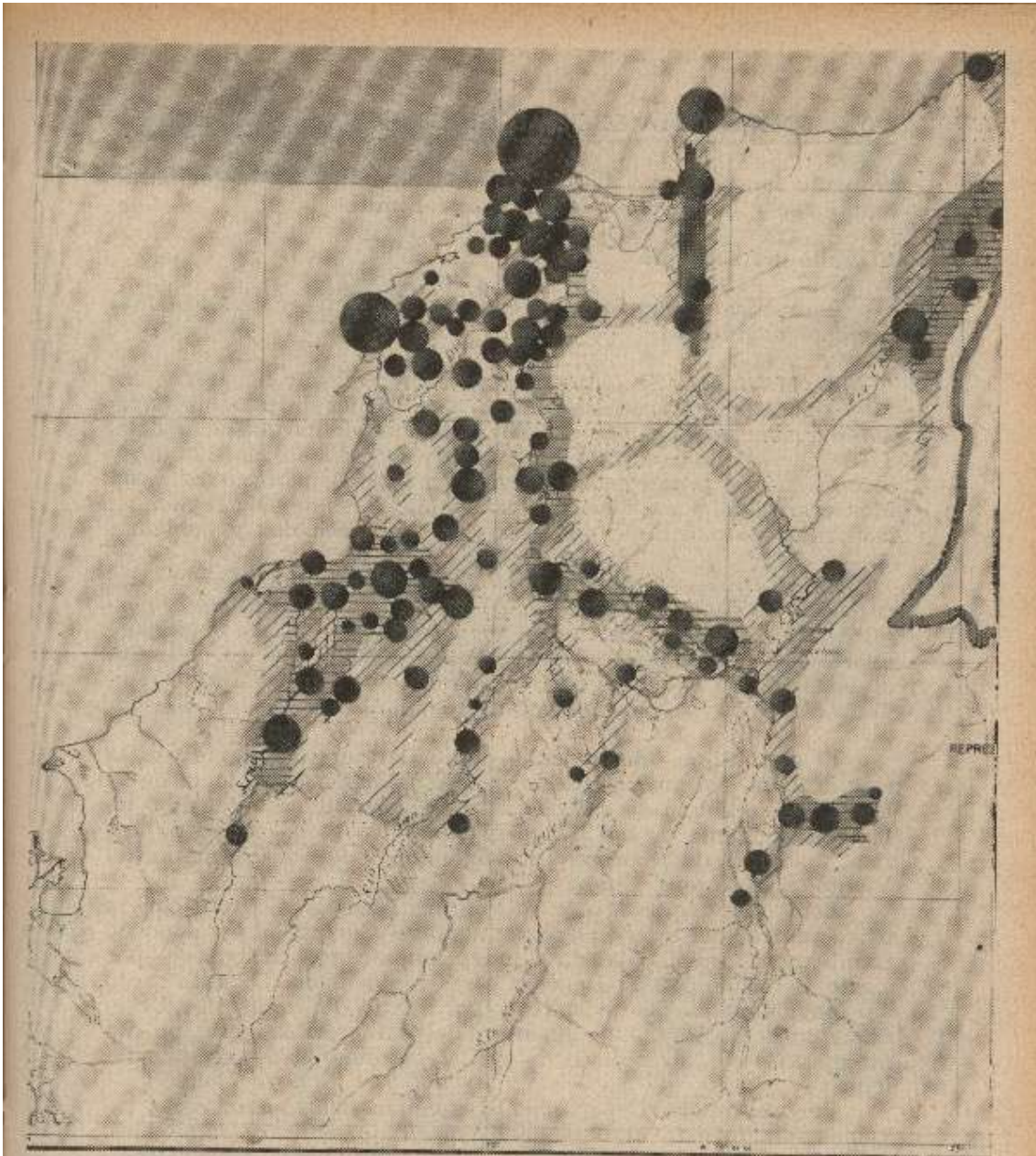

DISTRIBUCION REAL DE LA POBLACION RURAL Y URBANA

Las esferas representan el volumen de la población urbana según el número de los habitantes.

La distribución y densidad de la población rural está expresada por signos convencionales, su forma y la intensidad del color que los cubre. — A medida que desaparece la continuidad de los signos convencionales y la intensidad de su color, sigue aumentando el dominio del ambiente natural y desaparece el hombre y sus obras en las regiones naturales, que aparecen en el mapa en blanco.

lamiento son el Alto y Bajo Sinú y la Montaña con la región de San Jorge y la Serranía de San Lucas-Simití.

El Valle del Río Sinú

La cuenca hidrográfica de este río se divide en tres regiones antropo-geográficas:

La Montaña.—Se extiende alrededor y al sur de Tierra Alta, y tiene como único sistema vial, al río Sinú, únicamente navegable durante todo el año en canoas con motor hasta Tierra Alta. Tiene además una red de caminos de herradura en mal estado, y sobre ellas se gastan desde las más apartadas poblaciones hasta Montería, entre 4 y 6 días. Las partes inferiores de esta región, en las orillas del río Sinú, ya están bien aprovechadas y pobladas.

El Alto Sinú.—Ocupa la parte inferior del municipio de Tierra Alta y todo el municipio de Montería y San Carlos, más partes de los municipios de Cereté y San Pelayo —quiere decir, que abarca la parte central y no cenagoza del valle del río, y limita en la región de la ciudad de Cereté, donde se bifurca el río y empieza a formar la inmensa región cenagoza, con el Bajo Sinú.

El Bajo Sinú.—Se extiende desde Cereté en el sur hasta la más antigua desembocadura del río en la Bahía de Cispatá en el norte. Desde el año de 1943, el río tiene una nueva boca, de 5 leguas al occidente de las antiguas. Su centro es la ciudad de Lorica, y además da albergue a los municipios de San Bernardo del Viento, San Antero, Chimá y San Pelayo.

Estas tres regiones, por su volumen demográfico, forman la parte central del nuevo Departamento de Córdoba. La región de Simití, no es menos aislada e independiente de Cartagena —por cierto lo mismo que El Banco y otras regiones del Departamento del Magdalena, de Santa Marta y por dentro del desarrollo y crecimiento demográfico— económico del país, formarán en un día no lejano —con otros distritos— el Departamento del río Magdalena.

Pero el nuevo Departamento también debe abarcar las regiones que forman el hinterland inmediato de estos territorios. Tanto para efectos fiscales como administrativos, se deben considerar el factor migratorio de la población —sujeto al ciclo vegetativo de determinados cultivos—, como también el carácter nómada de la ganadería, ya que el límite de aridez (lluvias inferiores a 1.200 m.m.; Montería tiene una precipitación anual de 1.261 mm con temperatura de 27,2°C.), obliga a una agricultura con irrigación o una ganadería extensiva con el traslado del ganado. Por esta razón quedaron los municipios de San Benito Abad, Caimito



Arriba: La "mula motorizada" del hacendado. Matrimonio de campesinos en Montería.

y San Marcos en el Departamento de Bolívar, ya que el valle del río San Jorge que ocupan ellos, presenta los potreros del verano de la ganadería de Corozal y Sabanas. Pero a la vez fueron incorporados los municipios de Chinú, Sahagún y Ciénaga de Oro.

Los recolectores del algodón vienen en gran parte de las Sabanas y el ganado de la parte central del valle del Sinú fué desplazado por los cultivos de algodón y de otra índole, y llevado a las montañas y al sur del municipio de Sahagún en las cercanías del matadero frigorífico en Planeta Rica. Además Sahagún se debe considerar como la puerta de entrada al valle del Sinú y a la vez al nuevo Departamento.

Tanto Planeta Rica, corregimiento de Sahagún, como Monte Líbano, corregimiento de Ayapel aspiran a convertirse en municipios, ya que tienen un movimiento semejante a Tierra Alta.

Así que los municipios del nuevo Departamento de Córdoba tienen la siguiente población y extensión aproximada:

T A B L A

DENSIDAD RELATIVA Y REAL DE LA POBLACION

Población y extensión aprox. de los municipios que forman el nuevo Departamento de Córdoba según el Censo de 9 de mayo de 1951

Municipio	Población de la cabecera	Población resto del Munc.	Población Total	Extensión apr. en K2.	Densidad	
1 Montería	23.763	49.853	73.616	3.766	19.6	13.2
2 Tierra Alta	3.056	8.974	12.030	5.062	2.4	1.8
3 Ayapel	2.415	21.133	23.548	7.781	3.0	2.7
4 San Carlos	1.573	7.702	9.275	598	15.5	12.9
5 Cereté	7.238	9.252	16.490	592	27.6	15.7
6 San Pelayo	2.092	16.562	18.654	553	33.7	30.0
7 Chimá	1.356	5.640	6.996	187	37.4	30.2
8 Lórica	7.218	29.760	36.978	847	43.7	35.2
9 San Bernardo	3.498	14.998	18.496	810	22.8	18.5
10 San Antero	5.045	2.650	7.695	162	47.5	16.4
11 Momil	9.097	8.290	17.387	248	70.1	33.4
12 San Andrés	2.191	12.740	14.931	288	51.8	44.2
13 Chinú	5.002	14.722	19.724	511	51.9	44.2
14 Sahagún	5.275	34.325	39.600	2.260	17.5	15.0
15 Ciénaga de Oro	7.035	9.763	16.798	625	26.9	10.1
Total Dpto. Córdoba	85.854	246.364	332.218	24.290	13.7	10.1

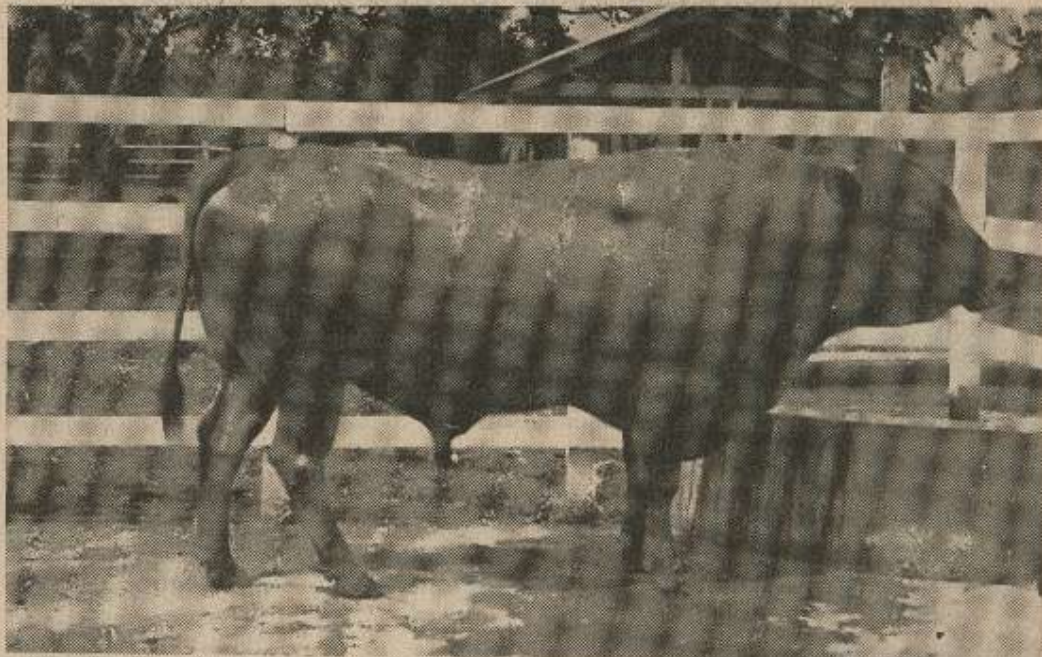

Arriba: Toro de raza Romo-Sinuana. La riqueza del Sinú.

En las cifras del censo, algunos municipios pueden estar afectados negativamente en sus valores por razones del Orden Público, que hizo difícil levantar el censo; pero no creamos que la diferencia pasa de un 10% de la cifra total. Así considerando lo antes dicho, las cifras de población anotadas son exactas en cuanto al volumen de la población de los municipios, pero no son reales en cuanto su distribución y densidad. Es además una característica de estas tierras, la aglomeración de la población agraria en grandes concentraciones en forma de caseríos. Además calcular la densidad de la población en relación con el área total o parte de ella sería un dato falso, porque primero está incluida en esta área mucha tierra selvática y deshabitada, y segundo la población de esta región se caracteriza por la tendencia de aglomerarse en caseríos de diversos tamaños.

La Superficie.—De aproximadamente 24.300 Kms.2. que abarca el territorio de todos los municipios, y que se extiende desde los mismos viejos límites con Antioquia hasta el mar Caribe; representa una superficie más grande que cada uno de los departamentos de Atlántico, Caldas, Cundinamarca, Huila, Norte de Santander, Tolima y Valle.

Centros urbanos.—La población de las 15 cabeceras todavía no iguala a la población de la sola ciudad de Manizales, lo que muestra el carácter rural de este Departamento.

Vías de Comunicación.—En todo este territorio, casi 2 veces tan grande como el Departamento de Caldas, no hay ni 150 Kms. de carreteras en servicio, mientras que éste último Departamento tiene 1.370 Kms. de carreteras, y 2.125 Kms. de camino de herradura controlados, más los ferrocarriles, la vía fluvial del Magdalena y el Cable Aéreo.

La construcción de vías es el problema más urgente del Sinú.—Es un concepto equivocado considerar la vía fluvial como suficiente e ideal. Llaman la atención en el río Sinú, como en todos los ríos, los largos caseríos que tienen como única calle el mismo río, concentrando así la mayoría de la población en el río, y muchas veces estos caseríos alcanzan una larga extensión sobre sus orillas. Ellos forman el área cultural o de colonización más antigua de su valle. Para ellos fué y es el río la columna vertebral de su vida económica. Sus habitantes viven en pequeñas parcelas y de trabajos más o menos ocasionales sin entradas fijas. Pero por detrás de esta faja de vieja colonización se extiende el "Sinú Moderno" con sus grandes plantaciones y ganadería que han formado un nuevo aspecto del paisaje cultural y económico, y dentro del cual viven hoy los núcleos de la antigua colonización con una población pobre, encerrada y aislada. Hasta el momen-

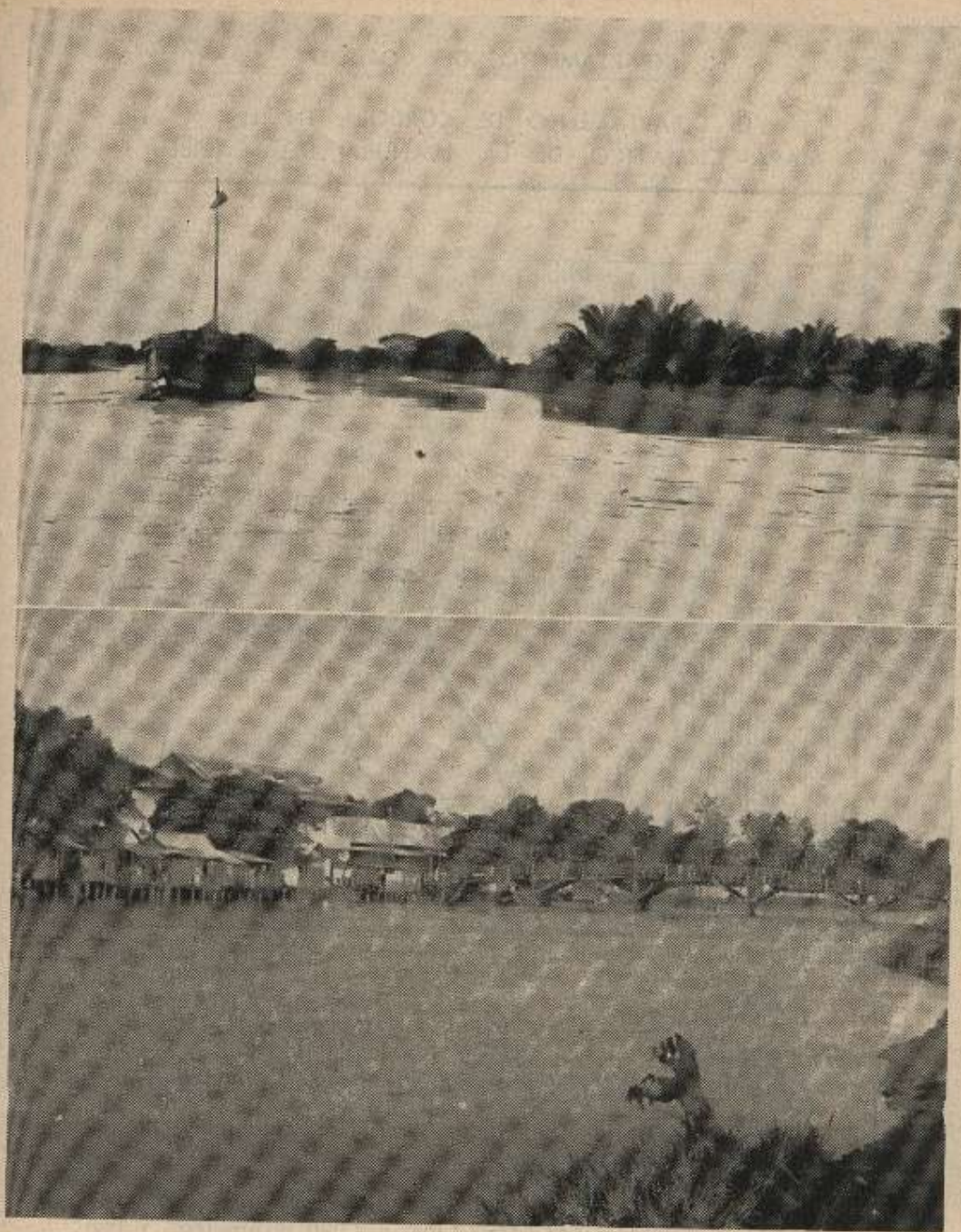

Arriba: Típica embarcación en el río Sinú. Puerto y puente de Cereté.

EL DEPARTAMENTO DE CORDOBA EN EL
MAPA CLIMATICO DE LA LLANURA DEL CARIBE

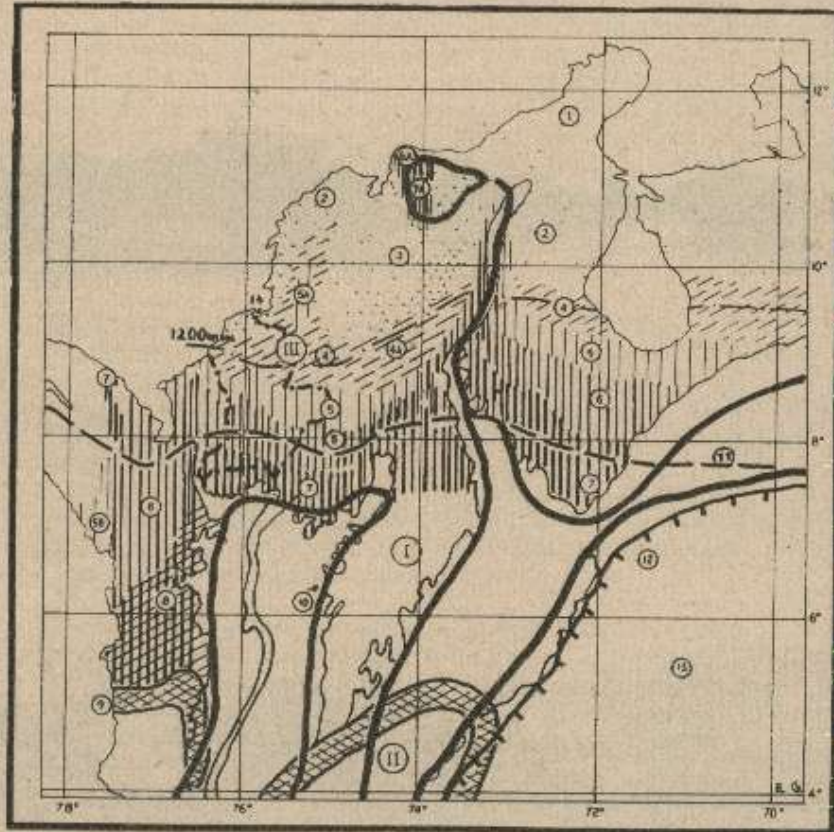

(La temperatura promedio mediana anual en toda la Llanura del Caribe es superior a 27° C.)

- 1 Territorio seco, semi-estepario con fuertes vientos, y una precipitación anual inferior a 500 milímetros, distribuida en tres meses.
- 2 Costa seca, con precipitación anual no superior a 850 milímetros.
- 3 Territorio afectado por la sombra seca de la Sierra Nevada de Santa Marta, que impide la penetración de los vientos alisios.
- 4 Regiones centrales de la Llanura del Caribe, con precipitación anual entre 1.000 y 2.000 milímetros, y con dos épocas secas. La principal entre diciembre y mar-



Arriba: Vista parcial de Sáhagún. Típica vivienda campesina.

- zo, y la segunda —la menos destacada— en los meses de julio y agosto.
- 4 A. Parte central de la Depresión Momposina, con una precipitación anual superior a 2.000 milímetros debido a las grandes áreas acuáticas.
- 5 Región meridional de la Llanura del Caribe con precipitación anual mayor de 2.000 milímetros, y con dos épocas secas y lluviosas, de variable intensidad y duración. La segunda época seca, en los meses de julio y agosto, no es siempre bien definida.
- 5 A, B. El mismo clima como la región anterior, pero suavizado y modificado por la orografía y ubicación geográfica.
- 6 Zona de transición entre la Llanura del Caribe, la Llanura del Pacífico, y de la Llanura del Caribe y las Cordilleras Central y Occidental, formada aquí por las estribaciones de estas, y con precipitación no inferior de 3.000 milímetros anuales. No obstante que el régimen de las dobles lluvias zenitales por año es bien definido, existe un clima lluvioso y húmedo durante todo el año, debido a los vientos alisios, que lleguen hasta aquí en la época seca, convirtiéndose en vientos ascendientes, y producen la precipitación entre los dos períodos de lluvias zenitales.
- 6 A. Zona de precipitación en la vertiente N. W. de la Sierra Nevada, como consecuencia de la atmósfera ascendente y temperaturas inferiores.
- 7 Clima de la vertiente-alta lluvioso durante todo el año, y con una precipitación anual alrededor de 3.500 milímetros y temperaturas de acuerdo con la altura sobre el nivel del mar.
- 7 A. Región lluviosa de la vertiente occidental de la Sierra Nevada de Santa Marta, acentuada por la desviación de los vientos alisios, saturados y ascendentes.
- 8 Selva húmeda y bochorno durante todo el año, con precipitación anual superior a 5.000 milímetros.
- 9 Cinturón ecuatorial - climático, determinado sobre las épocas de lluviosidad, que dividen las regiones pluviométricas de los dos hemisferios climáticos, a los cuales pertenece Colombia.
- 10 El límite climático entre las Llanuras del Caribe, y las regiones montañosas Andinas.
- 11 Límite septentrional del régimen de las dobles épocas (zenitales) lluviosas y secas anuales, y bien definidas en el hemisferio norte.
- 12 Límite del sistema orográfico andino hacia el interior del Continente.



Mercado de Lorica.

(Viene de la pág. 124)

to la nueva estructura económica no ha podido o querido, incorporarse en esta faja, la cual quedó condenada a una vida de barrio rural pobre. La disminución del caudal del río y la formación de los grandes playones disminuyen aún su valor como vía de comunicación. Lo que hoy interesa, es la tierra de adentro, el Sinú Moderno, y para llegar a ella se necesitan vías terrestres. La comparación del Sinú con el Valle del Cauca es permitida hasta cierto grado, y sobre todo debe hacerse en relación con la red vial. Qué importancia tiene el río Cauca como vía de comunicación en el Valle? —No van paralelo a éste dos carreteras y un ferrocarril? —No existe un gran número de carreteras transversales? y en el Sinú? —No, a los antioqueños se les debe convencer que su verdadera carretera al mar, con un puerto bueno, pase por el Sinú para llegar a la Bahía Cartagena.

Situación Sanitaria de Ciudades y Pueblos.

Ninguna de las ciudades y pueblos tiene alcantarillado y tampoco acueducto con tratamiento de agua. Ninguna tiene calles pavimentadas excepto la Avenida 20 de Julio en Montería y partes de las calles principales de Lórica y Cereté (aproximadamente $\frac{1}{2}$ Km. en conjunto), y ninguno trata las aguas estancadas en sus alrededores. Los Centros y Puestos de Salud sí están realizando una campaña efectiva en favor de la construcción de letrinas y pisos etc. Pero esta situación actual explica el origen y estado endémico del paludismo y parasitosis intestinal. En la parte del Bajo Sinú de San Bernardo hacia la costa, existe una zona de pian. En general uno de los problemas más graves del Sinú es el suministro de aguas para las poblaciones y especialmente para las que no la toman directamente del río Sinú, porque todas las demás aguas y suelos son infectados.

El Habitante

Factor principal en el desarrollo de una región es el hombre; pero a él es a quién menos atención se le brinda en los campos colombianos. Carece de toda protección y educación y es quizá más explotado que los mismos recursos naturales, o también es considerado como tal. La tantas veces escrita frase de que presta más atención al ganado que al hombre, desgraciadamente es cierto.

- | | |
|-----|--|
| 13 | Los Llanos Orientales con una sola época seca. |
| 14 | Límite del Departamento de Córdoba. |
| I | Región natural andina. |
| II | Perteneciente al hemisferio climático del sur. |
| III | Perteneciente al hemisferio climático del norte. |

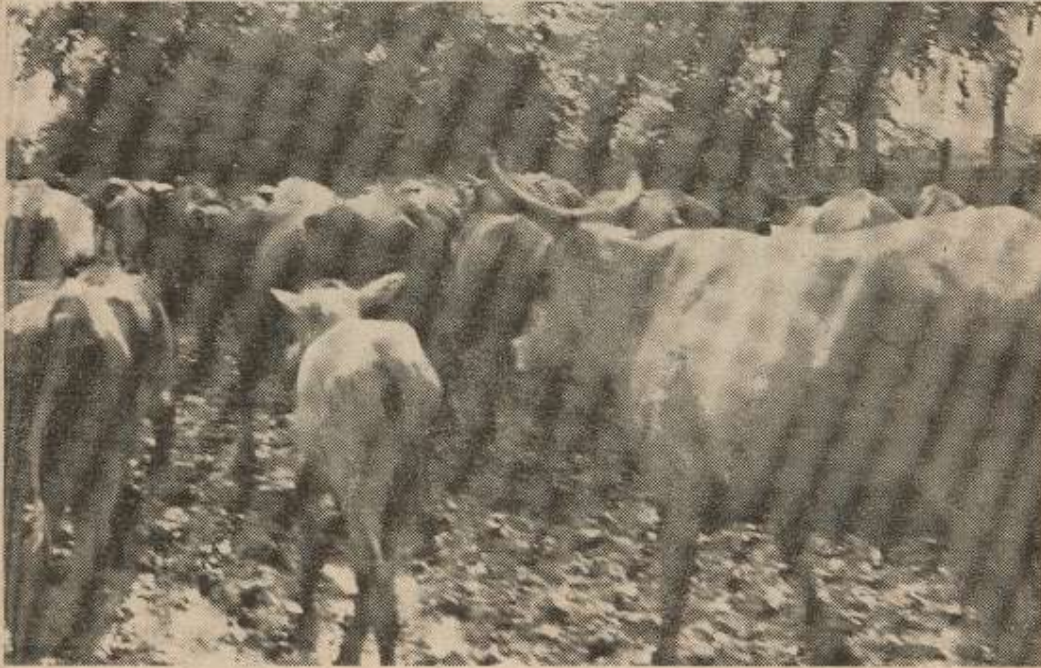

Mercado de maíz en Loricá. Típico obstáculo en los caminos

Así pues su standard de vida extremadamente bajo, limita su eficacia como elemento biológico activo en la explotación de su medio, debido al desequilibrio de su alimentación. No es suficiente que como a mucho, y lo que en verdad hace, pero esta dieta es homogénea y predominante en glucidos y falta casi por completo los alimentos protectores como huevos, carnes, frutas y vegetales frescos, etc. Por esta razón es que los campesinos ofrecen poca resistencia a las enfermedades tropicales y al mismo tiempo el rendimiento de trabajo es tan bajo.

Potencial natural del Sinú.—(aprovechado hasta el pte.)

El río en la parte que nos interesa corre entre las Serranías de Las Palomas y de San Jerónimo —últimas estribaciones de la Cordillera Occidental hasta donde se hunden estas en la llanura costera cerca de Montería.

Los suelos aluviales de su valle son extremadamente fértiles y constituyen la alta potencialidad productiva de la región. El río fertiliza las tierras en todo su curso medio y bajo, y por esto es frecuente que en la época de crecientes se abren bocas para que el río inunde y fertilice las tierras. Costumbre que se ha vuelto peligrosa por la frecuencia de su aplicación y por falta de técnica.

La ganadería.—Ha sido y es la principal base económica del Sinú; pero es difícil obtener cifras concretas y los datos sobre la población oscilan entre 300.000 y 1.000.000 de cabezas. Esta última cifra nos parece aceptable relacionándola con la superficie de tierra apta para la ganadería, y considerando la capacidad resistencial de ésta en relación con el número de cabezas. Así en los municipios de Montería, Tierra Alta, Cereté, Ciénaga de Oro, San Pelayo, Lórica, San Carlos y San Bernardo, existen 324 grandes haciendas de ganadería. El movimiento de ventas de ganado gordo explica la siguiente tabla:

Año 1949

	Operaciones	Cabezas	Valor
Septiembre	53	5.490	\$ 1.095.488.60
Octubre	32	3.348	893.801.00
Noviembre	14	1.610	373.393.00
Diciembre	67	9.843	2.798.419.00

Año de 1950

	Operaciones	Cabezas	Valor
Enero	49	4.815	\$ 1.410.956.00
Febrero	41	4.581	134.279.00
Marzo	30	3.589	928.472.00
Abril	73	7.743	1.991.627.00
Mayo	47	4.992	1.182.250.00



Paisaje típico de los caños en la parte central del Sinú.

En los 6 meses corridos del año en curso de 1951 se vendieron 21.185 novillos y 883 hembras por un valor de \$ 6'201.669; y fueron despachados en el mismo tiempo 7.915 reses. Estos son los datos del movimiento registrado por la Asociación Colombiana de Ganaderos, Comité del Sinú. Claro está, una gran parte de los negocios —quizá la mayor parte— se hace por fuera de la Asociación y no se puede registrar. En el solo municipio de Montería se encuentran las siguientes grandes haciendas ganaderas:

Haciendas Ganaderas

Hacienda	con capacidad para	16.000	cabezas
Marta Magdalena	"	"	"
Colombia	"	"	16.000
Mundo Nuevo	"	"	8.000
Jaraquiel, Prov. y Berlín	"	"	8.000
Curayado	"	"	10.000
(Pudiendo aumentar al doble)			
La Torpeza	"	"	7.000
El Torno	"	"	6.000
El Pino	"	"	4.000
Chorrillos y anexos	"	"	6.000
Jaraguay	"	"	3.000
Parada y anexidades	"	"	3.500
Negrete	"	"	3.000
Dos Hermanas	"	"	3.000
Terán y anexos	"	"	3.000
Los Cajones y anexos	"	"	3.500
Vieria	"	"	3.000
La Boca	"	"	2.000
El Delirio	"	"	2.000
La VoráGINE y anexos	"	"	3.000
Cocuyos y anexos	"	"	3.000
No te canses	"	"	2.500
Marsella	"	"	"
Nuevo Mundo	"	"	1.500
El Engaño y anexos	"	"	1.500
La Antioqueña	"	"	1.500
La Ceiba	"	"	1.500
El Diluvio y Belén	"	"	6.000
Lusitania	"	"	1.200
La Sirena	"	"	1.200
La Caña	"	"	1.200
La Florida	"	"	1.200
Las Flores y anexos	"	"	1.000
Garzones (Chaker)	"	"	1.000
Las Lamas (Salleg)	"	"	1.000

Y centenares de fondos con capacidad de 500 reses.



Iglesia de Lorica.

Según el catastro nacional viven muchos millonarios en el Sinú. Gente rica en tierra avaluada, pero relativamente pobre en efectivo y producción, en relación con los avalúos y precios que son ficticios, e impiden un desarrollo pleno de la potencialidad natural del valle del río Sinú.

Arroz.

Costos.—En los datos compilados por el doctor Luis Matias Buelvas, Agrónomo encargado de la campaña del arroz en el Sinú, hallamos una alza constante en los costos del cultivo desde 1940; contra \$ 0.07 que salía costando un kilo de arroz en pergamino en dicho año, en 1947 costó \$ 0.16 o sea un 129% de aumento sobre 1940.

En el Sinú se toma como punto de comparación el año de 1942 por ser aquel en que la producción llegó a su más alto grado. Con base al costo del año de 1942, el alza de costo de producción en 1947 es de 86%.

Producción.—En 1942, la zona produjo 32 millones de kilos de arroz en pergamino; y 20 millones 800.000 kilos de arroz blanco.

En 1946 había bajado a 14.750.000 kilos de arroz en pergamino; y 9.292.500 kilos blanco.

En 1947 se acentuó la reducción en las cosechas, como resultado de los siguientes factores:

1º—A causa de la resolución número 59 de la Junta de Control de Cartagena, que obligaba a todos los tenedores del grano a entregarlo al INA y le concedió a éste un privilegio gracioso de explotación del artículo sin sujeción alguna, los molineros y negociantes en el ramo se abstuvieron de entregar sumas en avances para la nueva cosecha. La Arrocería Central S. A. venía dando a los cosecheros alrededor de medio millón de pesos y al anunciar su retiro del mercado produjo desánimo entre los labriegos.

Personal.—En efecto, en 1942 había registrados 11.292 cultivadores distribuidos en 19.516 hectáreas.

En 1946 solamente hubo 7.161 cultivadores, en 10.854 hectáreas.

Elementos.—Solamente cuéntase con el factor humano, preparado a duras penas con un machete, disperso en grandes extensiones inhabitadas, sin medicinas, sin escuela para los hijos, sin vías de comunicación, expuesto a las fieras. Hoy a mediados del año de 1951, existe una gran escasez del grano en Cartagena.

Algodón.—La orientación hacia el algodón ha dado un vuelco a todo el Sinú, que ha sido una verdadera revelación para el país.

En 1948 se cultivaron solo 270 hectáreas con producción de 2.896.000 kilos.

En 1950 se tienen ya iniciados trabajos para cubrir 18.000 hec-

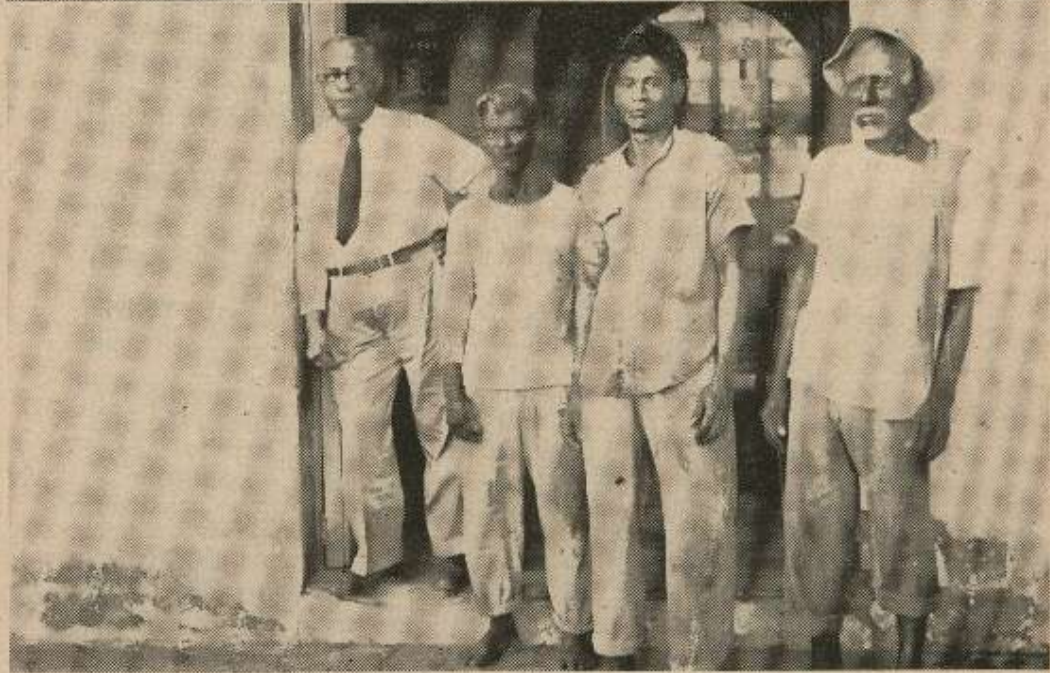
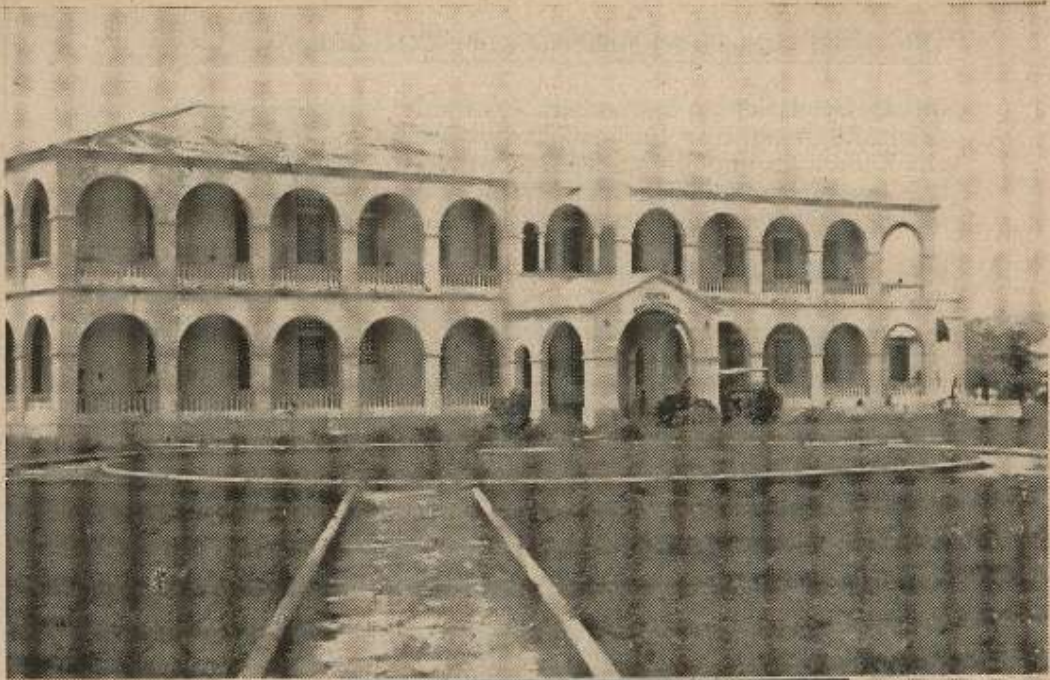

Arriba: Hospital de Montería. — Tipos humanos del Bajo Sinú.

tareas. Si el tiempo se muestra favorable, se puede calcular un promedio general de 100 arrobas por hectárea. En la última cosecha hubo lotes que dieron rendimiento hasta de 135 arrobas, mientras que otros perdieron buena parte de la siembra a consecuencia de las variaciones en la estación.

Mecanización de los cultivos

Se han vendido en el presente año de 1950, para cultivos de algodón, 200 tractores, que al ser entregados en oportunidad permitirán arar 13.000 hectáreas aproximadamente, con el material ya utilizado en 1949, que se estima en 70 equipos. Sin equipo se cultivaron unas 500 hectáreas más.

El problema correlativo de suministro de combustible se agudiza por momentos, debido a la dificultad para traerlo por tierra, desde Yatí.

Maderas.—En el solo municipio de Montería, se explotan algo más de tres millones de pies calculados según el sistema Doyle, a base de 12" x 12" x 1.

Esa producción global vale alrededor de \$ 1'000.000 a los precios vigentes hoy.

Explotación.—A la región entera lo que le hace falta es apoyo económico para que pueda tecnificar la extracción de la madera. Todos los animosos individuos que se dedican a este negocio son de pequeños capitales y por ello no pueden establecer grandes empresas capaces de asegurar a los compradores del exterior un suministro abundante y preciso.

Si el gobierno organizara una sección de crédito especial para la industria maderera, ésta sería en el término de pocos años el primer renglón de la exportación de la Costa Atlántica, fuente de divisas y uno de los principales soportes de la economía nacional.

Maíz.—Funcionarios del INA calculaban que el Sinú podría producir 22.000 toneladas de maíz, cifra actualmente imposible de manejar ni transportar.

Fue en cierto modo un bien, pues ni Montería ni Cereté, ni Lórica, están preparadas para recoger la gran cantidad de grano que se obtendría, ni tendrían en dónde almacenarla, y mucho menos estarían en capacidad de movilizarla a los centros de consumo.

Hace falta que el Ministerio de Agricultura ordene construir gigantescos silos para almacenar los granos, por cuenta de los cultivadores, si el INA no hubiera de comprarlos. Y, como medida indispensable y correlativa, que ordene instalar máquinas secadoras de arroz y de maíz en los campos productores a fin de garantizar la duración de los productos en buen estado.

Manteca.—Un renglón de mucho movimiento tanto en el Sinú como en el municipio de Sahagún, es la producción de manteca de

cerdo, industria esencialmente familiar, como que los cerdos son considerados como la alcancía del pobre, y no existen empresas para la cría y engorde del animal en grande escala.

Un alto porcentaje de la producción es consumida en Antioquia, y otra parte se despacha para Barranquilla y Cartagena, para el Atlántico, y a veces para Venezuela, salen centenares de cerdos vivos, y así mismo son despachados numerosos lotes por la vía aérea hacia Medellín, desde el aeropuerto de Montería, esto, sin contar con los despachos que se han venido haciendo por el aeropuerto de Planeta Rica, sea, por compra de animales vivos por parte de la Abastecedora de carnes, sea por venta de manteca en latas, movilizadas por dicha vía ante la dificultad de conseguir cupos con Avianca en Montería.

Siendo el Sinú fuerte productor de manteca de cerdo, necesita apoyo oficial en forma de precios sostenidos y vías de comunicación. Si hubiera protección para las 10.000 familias que viven de esta industria, el Sinú podría abastecer grandes sectores consumidores del país. La producción de la manteca vegetal de la palma o Corozo está en decadencia por la destrucción de la vegetación natural que trae consigo —entre otros males para el potencial natural del Sinú— el cultivo de algodón.

Tabaco.—El cultivo es de muy reciente implantación y todavía pequeña extensión.

Estos datos económicos arriba citados fueron suministrados por el señor don Severo J. García, Gerente del Banco del Comercio en Montería.

Industrias.—Excepto el Ingenio Azucarero de Berástegui no existe ninguna otra industria de importancia en el Sinú.

La falta de energía hace imposible el desarrollo industrial. En los centros urbanos, especialmente en Montería, hay pequeñas industrias de gaseosas, lácteas, jabonerías, madera (muebles), dulces, molinos de arroz y de corozo y cafetería, que en su totalidad no alcanza a ocupar 300 trabajadores. Respecto al futuro desarrollo de las industrias, se debe tener en cuenta además el factor clima de la región. Es sabido que el clima ardiente, y en épocas también húmedas como el de Sinú, reduce hasta un 40% de la actividad del trabajo para ciertas actividades. Así que resulta más económico llevar la materia prima y traer productos elaborados al Sinú, y, desde este punto climático el país tiene donde escoger los sitios ideales. En nuestro concepto el Sinú es predominantemente agrícola, y todos sus centros urbanos tienen este carácter de epicentro natural de vastas regiones agrícolas, que no ofrecen mayores perspectivas para la industrialización. Excepto la Región de la Montaña, donde existen posibilidades para el desarrollo de la minería.

Comercio.—El dato de la Cámara de Comercio en Montería desde luego no complementado da para Montería 75 establecimientos.

Cereté 46 establecimientos.

Lorica 29 establecimientos.

Entre las ramas de agricultura, comercio, ganadería, industrias con un capital denunciado de \$ 1.308.883,44; 6.690.576,15; 3.809.426,75 y 1.030.182,54 que dan un total de \$ 12'839.068,88, que emplean según la Cámara de Comercio solamente 606 trabajadores permanentes. Esta última cifra es inverosímil, lo mismo que la que aparece sobre el capital de la ganadería, y la del comercio solo se refiere a los grandes establecimientos de la región.

Cámara de Comercio.—Existe una Cámara de Comercio en Montería que abarca los municipios de Montería, Lorica, San Antero, San Bernardo, San Pelayo, Cereté, Ciénaga de Oro, San Carlos y Tierra Alta. Pero solamente tiene socios inscritos en Montería, Cereté y Lorica.

Seccional de la Fenalco.—Existe una Seccional de la Fenalco en Montería con 97 miembros, además de las entidades oficiales para los ganaderos y algodoneros, existen asociaciones particulares que abarcan solamente los grandes capitales y que funcionan deficientemente.

Federación Nacional de Comerciantes.